DNTU DONG NAI TECHNOLOGY UNIVERSITY

CHUYÊN ĐỀ PHÁT TRIỂN PHẦN MỀM
MHP: 0370022

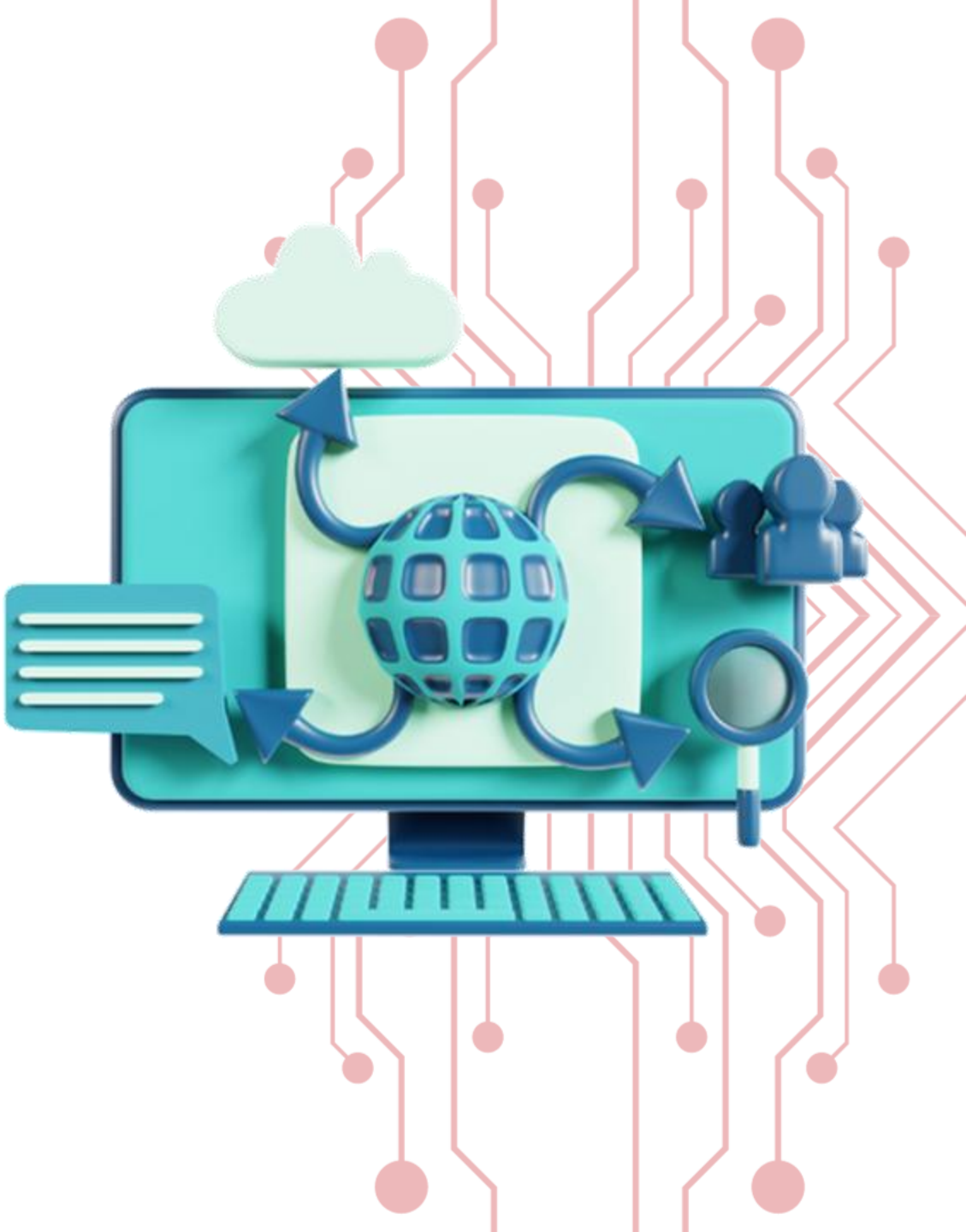

TS. Phạm Đình Lâm

Bộ môn Công nghệ thông tin

THÔNG TIN BÀI TẬP GIỮA KỲ & CUỐI KỲ

1. Tổng quan đánh giá

- **Đánh giá môn học gồm 2 phần**
  - **Phần 1:** Bài tập giữa kỳ — Cá nhân
  - Mỗi sinh viên tự hoàn thành một sản phẩm cá nhân
  - **Phần 2:** Bài tập cuối kỳ — Nhóm
  - Nhóm 3–5 sinh viên, báo cáo dự án phần mềm đã đăng ký
- **Tỷ lệ điểm:** Theo quy định của môn học

2. Bài tập giữa kỳ — Yêu cầu

- **Yêu cầu chung**
  - Mỗi sinh viên tự làm một sản phẩm CÁ NHÂN
  - Tạo report, app, hoặc tool nhỏ liên quan đến nội dung đã học
  - Không giới hạn công cụ hay công nghệ sử dụng. TUYỆT ĐỐI KHÔNG COPY TỪ INTERNET!
- **Phạm vi**
  - Liên quan đến các chủ đề đã học (Git, Frontend, Backend, Testing,...)

2. Bài tập giữa kỳ — Hình thức nộp

- **Sản phẩm cần nộp**
- **1. Report PDF:** Mô tả sản phẩm, cách thực hiện, kết quả
- **2. Source code:** Đầy đủ (GitHub repo hoặc file nén)
- **3. Video demo:** Quay video demo sản phẩm, upload YouTube
- **Lưu ý:** Đưa link video YouTube vào trong report PDF
- **Deadline:** 04/04/2026

3. Bài tập cuối kỳ — Yêu cầu tổng quan

- **Yêu cầu chung**
- **Quy mô nhóm:** Nhóm 3–5 sinh viên (đã đăng ký)
- **Đề tài:** Phát triển phần mềm theo đề tài nhóm đã đăng ký
- **Sản phẩm cần nộp**
  - GitHub repository — source code đầy đủ
  - Báo cáo PDF (ít nhất 20 trang, phù hợp 50–70 trang)
  - Video demo sản phẩm — upload lên YouTube

4. Cấu trúc báo cáo cuối kỳ

- **Cấu trúc đề xuất**
- **1.** Trang bìa (tên trường, môn học, nhóm, đề tài)
- **2.** Danh sách thành viên (Họ tên + Mã sinh viên) & Phân công tổng quan
- **3.** Mục lục
- **4.** Chương 1: Giới thiệu đề tài (mục tiêu, phạm vi, công nghệ)
- **5.** Chương 2: Phân tích yêu cầu (User Stories, Use Cases, Wireframe)

4. Cấu trúc báo cáo cuối kỳ (tiếp)

- **Cấu trúc đề xuất (tiếp theo)**
- **6.** Chương 3: Thiết kế hệ thống (Kiến trúc, ERD, Database)
- **7.** Chương 4: Phát triển (Frontend, Backend — ảnh chụp, code)
- **8.** Chương 5: Kiểm thử (Test cases, kết quả)
- **9.** Chương 6: Kết quả & Hướng phát triển
- **10.** Tài liệu tham khảo
- **11.** Phụ lục (link GitHub, link YouTube demo)

4. Yêu cầu báo cáo PDF

- **Yêu cầu về số trang**
- **Tối thiểu:** Ít nhất 20 trang
- **Phù hợp:** 50–70 trang (bao gồm mục lục, ảnh chụp, bảng biểu)
- **Yêu cầu về nội dung**
  - Mô tả rõ ràng sản phẩm, cách xây dựng, kết quả đạt được
  - Có ảnh chụp màn hình minh họa cho từng chức năng
  - Đầu mỗi chương ghi rõ thành viên tham gia chương đó

3. Yêu cầu GitHub Repository

- **Yêu cầu GitHub**
  - Source code đầy đủ, có thể chạy được
  - README.md: Mô tả dự án, hướng dẫn cài đặt và chạy
  - Commit history: Thể hiện quá trình phát triển
  - Cấu trúc thư mục rõ ràng, hợp lý
  - .gitignore: Loại bỏ file không cần thiết
- **Lưu ý:** Đưa link GitHub vào báo cáo PDF (phần Phụ lục)

3. Video demo — YouTube

- **Yêu cầu Video demo**
  - Quay video demo sản phẩm phần mềm hoạt động
  - Upload lên YouTube (public hoặc unlisted)
- **Nội dung video đề xuất**
  - Giới thiệu nhóm và đề tài
  - Demo các chức năng chính của sản phẩm
- **Lưu ý:** Đưa link YouTube vào báo cáo PDF (phần Phụ lục)

5. Vai trò thành viên trong báo cáo

- **Cách ghi nhận đóng góp**
- **Phần đầu báo cáo:** Bảng tổng quan: Tên + công việc chính của mỗi thành viên
- **Đầu mỗi chương:** Ghi rõ thành viên nào tham gia, làm gì
- **Ví dụ**
  - "Chương 4 – Phát triển: Nguyễn A (Backend API), Trần B (Frontend UI)"
- **Quan trọng:** Thành viên không đóng góp → Không ghi tên vào báo cáo

6. Timeline & Deadline

- **Các mốc thời gian quan trọng**
- **Bài tập giữa kỳ (cá nhân):** Nộp trước ngày 04/04/2026
  - Report PDF + Source code + Video demo YouTube
- **Bài tập cuối kỳ (nhóm):** Nộp trước ngày 10/04/2026
  - Report PDF + GitHub repo + Video demo YouTube
- **Lưu ý:** Nộp đúng hạn! Bài nộp trễ có thể bị trừ điểm.

7. Lưu ý quan trọng

- **Những điều cần nhớ**
  - Bài giữa kỳ là bài CÁ NHÂN — không làm nhóm
  - Bài cuối kỳ: Ghi rõ vai trò từng thành viên trong báo cáo
  - Thành viên không đóng góp sẽ không được ghi nhận
  - Video demo PHẢI upload YouTube và đưa link vào báo cáo
  - Source code phải chạy được, có README hướng dẫn
  - Không yêu cầu thuyết trình trực tiếp trước lớp